बाढी आउँदा...

तयार रहनुहोस्! बाढीको बारेमा अधिक कुरा यहाँबाट थाहा पाउनुहोस् *kingcounty.gov/floodservices*

पहिले

1 तपाइंको क्षेत्रमा बाढीको जोखिमको बारेमा थाहा गर्नुहोस् । तपाइंलाइ यो समाचार पत्र पठाइएको छ भने तपाइंको घर वा सम्पत्ति बाढी आउने क्षेत्रमा वा नजिकै छ । ***kingcounty.gov/FEMAmap*** मा थप जानकारी लिनुहोस् अथवा **206-477-4812** मा फोन गर्नुहोस्।

2 बाढी बिमा गर्नुहोस् । स्टान्डर्ड घरमालिक बिमाले बाढीद्वारा हुने हानिलाई समेट्दैन र नयाँ बाढी बिमा नीतिहरूमा 30 दिने पर्खने समयावधि हुन सक्छ ।

अधिक यहाँबाट सिक्नुहोस् ***floodsmart.gov*** वा फोन गर्नुहोस् **800-427-4661**।

3 आफ्नो र आफ्नो परिवारको रक्षा गर्नुहोस्।

- तपाईंको परिवार, खेत वा व्यवसायको लागि आपतकालीन योजनाहरू अद्यावधिक गर्नुहोस् र परिवारका सदस्यहरू अलग भएमा बैठक स्थान गर्नुहोस् ।
- अग्लो स्थानमा जान तपाईंको घर वा व्यापारबाट केही मार्गहरू थाहा गर्नुहोस् ।
- तपाईंको घर वा सम्पत्ति बचाउन बालुवाका झोलाहरू प्रयोग गर्नुहोस् (निःशुल्क वितरणका स्थानहरूका निम्ति भित्रको नक्सा हेर्नुहोस्) ।
- स्थानीय लाइनहरू व्यस्त छन् भने जानकारीको लागि फोन गर्न राज्यभन्दा बाहिर भएका साथी वा आफन्त छान्नुहोस् ।
- आकस्मिक सामाग्रीहरू जम्मा गर्नुहोस् (तल हेर्नुहोस्) ।
- बाढीको तयारी, अघिल्लो अनुभवहरू र तपाइं वा तिनीहरूलाइ आवश्यक हुन सक्ने कुनै विशेष सहायताको बारेमा छिमेकीहरूसँग कुराकानी गर्नुहोस् ।

4 बाढीको जोखिमबाट तपाईंको घर र घरपालुवा जनावरहरूलाई जोगाउनुहोस् ।

- सवारी साधन, उपकरण र गाईवस्तु/पाल्तु जनावरहरू उच्च जमिनमा सार्नु होस् र बहुमूल्य वस्तु र घरेलु रसायनहरू बाढीको तहभन्दा माथि भण्डार गर्नु होस् ।
- प्रोपेन ट्याङ्हरू र अन्य इन्धनका भाँडोहरू सुरक्षित र बगाएर नलै जाने स्थानमा राख्नुहोस् ।
- बाढीको पानी ढल निकासहरूमा जमेर बस्न नदिन ढल जालहरू निर्माण गर्दा चेक भल्भहरू जडान गर्नु होस् ।
- आँधीको निकासमा कहिल्यै फोहर नफाल्नुहोस्, फाल्ने भाँडोहरूमा फोहरहरू र जनावरका मलमुत्र फ्याँक्नुहोस् र छेउका बाटोहरू, गटरहरू, सवारी साधन गुड्ने ठाउँ र अन्य ढुङ्गाले छापिएका ठाउँ हरू सफा गर्नु होस् । सफा स्टोर्म ड्रेनहरूलाई कम व्यवस्थापन आवश्यक पर्छ र हाम्रा नदीनालाहरूलाई पानी पिउनका लागि, वन्यजन्तु र मनोरञ्जनका लागि सफा राख्न मद्दत गर्छ न् ।

सतर्कताको निम्ति दर्ता गर्नुहोस्

King प्रान्तमा भएका विभिन्न नदीका प्रणालीहरूका निम्ति भएका सतर्कतामा दर्ता गर्नको निम्ति ***kingcounty.gov/flood*** मा हेर्नुहोस्।

भइरहेको अवधिमा

1 बाढीग्रस्त क्षेत्रहरूमा हिँड्नुहोस्, पौडी खेल्नुहोस् वा ड्राइभ नगर्नुहोस् । फर्कनुहोस्। नडुब्नुहोस् ।

2 बाढी आइरहेको क्षेत्रमा तपाईंको सवारीसाधन फँस्यो भने सम्भव भएसम्म तुरुन्तै त्यसलाई छोडिदिनुहोस् । तपाईं आउनुभएको बाटोमै फर्केर सुरक्षित स्थान जानुहोस् ।

3 बाढीको अवस्था र पूर्वानुमानको जानकारीका लागि **206-296-8200** अथवा **800-945-9263** डायल गरी **King County Flood Warning Center** (बाढी चेतावनी केन्द्र) मा फोन गर्नुहोस् ।

4 अधिकारीहरूबाट सुरक्षित अर्को स्थानमा जाने सूचनाको निम्ती तयार हुनुहोस् । निस्कन सिफारिस गरिएको खण्डमा तुरुन्तै निस्कनुहोस्। सिफारिस गरिएको अर्को स्थानमा जाने मार्ग पछ्याउनुहोस् किनकि छोटो बाटोहरू बन्द भएका हुन सक्छन् ।

5 पानीको स्तर तीव्र रुपमा बढिरहेको कारण तपाईंले सुरक्षित रुपमा आफ्नो घर वा भवन छोड्न असक्षम हुनुभयो भने सहायताको निम्ति 911 मा फोन गर्नहोस्। त्यसपछि उच्च तला वा छतमा जानुहोस्। न्यानो, चिसो छेक्ने लुगा, बत्ती, मोबाइल फोन र हाते रेडियो लिनुहोस् ।

6 जब बाढी आइरहेको हुन्छ, तर समयले साथ दिन्छ भने मात्रैः

- तपाईंको मुख्य ग्याँस भल्भ बन्द गर्नुहोस् ।
- तपाईंको भवनमा भएको मुख्य विद्युतको स्वीचमा भएका सबै सामाग्रीहरू बन्द गर्नुहोस्। कुनै पनि विद्युतीय उपकरण सुख्खा क्षेत्रमा नभएमा वा तपाईंले रबरको सोल भएका जुत्ता र रबरका पञ्जाहरू लगाएर सुख्खा काठको टुक्रामा नउभिँदासम्म त्यसलाई नछुनुहोस् ।
- तपाईंको छिमेकमा बाढी आएको थाहा पाउनका लागि भविष्यको प्रयोगका लागि समय, गेज रिडिङ र स्थानीय बाढी उचाइहरू जस्ता बाढी तथ्याङ्कहरू रेकर्ड गर्नुहोस्। तपाईंको घर वा व्यवसायमा विशिष्ट अवलोकनहरू समावेश गर्नुहोस् ।

सहायता चाहिन्छ ?

यदि तपाईंलाई कुनै सम्पति खोज्न मद्दत चाहिन्छ भने, तपाईंको सम्पति बाढीको मैदानमा छ भनी पुष्टि गर्नुपर्ने छ वा उचाइ प्रमाणपत्रहरूको बारेमा थप जानकारी चाहनुहुन्छ भने **206-477-4812 मा फोन गर्नुहोस्।**

बाढीपछि

1 तपाईंको घर पुनःप्रवेश गर्नुअघि सम्भावित पूर्वाधारहरूको क्षति, ग्याँस लिक, विद्युतीय सर्टहरू र नाङ्गा तारहरूमा सावधान हुनुहोस् ।

2 प्रयोग गर्नुअघि सुरक्षाको निम्ति तपाईंको तताउने प्रणाली, विद्युतीय पेनल, निकास र सामाग्रीहरू पेशाकर्मीहरूबाट जाँच गर्नुहोस् । ग्याँसलाई फेरि पठाउन ग्याँस कम्पनीलाई फोन गर्नुहोस् ।

3 घरायसी वस्तुहरू, खाना, पानीको आपूर्ति, र सम्पत्तिको सुरक्षित सफाइका लागि प्रक्रियाहरू पालना गर्नुहोस् ।

4 तपाईंको क्षतिलाई दर्ता गर्नुहोस् । क्षतिको फोटो खिच्नुहोस् र मर्मत लागत रेकर्ड गर्नुहोस्। बाढीको क्षति दाबीको निम्ति तपाईंको बीमा एजेन्टलाई सम्पर्क गर्नुहोस् ।

5 तपाईंको घर वा क्षतिग्रस्त भवनमा **पानीको उच्च स्तर चिन्ह लगाउनुहोस् ।**

6 पूर्वाधार क्षति हुन नदिन **बाढीले बगाएका तहखानाहरू क्रमशः बाहिर निकाल्नुहोस्** (प्रति दिन लगभग एक तिहाइ पानी) ।

7 बालुवाको थैलोबाट बालुवा लाई खोलामा नफाल्नुहोस् किनकि यसले पानीको गुणस्तरलाई कम गर्दछ । भावी प्रयोगका लागि भण्डारण गर्नुहोस् ।

8 प्रकोप सहायता र दर्ता प्रक्रियाहरू सम्बन्धमा अद्यावधिकहरूका लागि आफ्नो स्थानीय समाचार आउटलेटहरू जाँच गर्नु होस् ।

जिम्मेवारीका साथ निर्माण गर्नुहोस्

बाढीबाट प्रभावित भएको जमिनमा कुनै पनि पूर्वाधार निर्माण गर्न अनुमति चाहिन्छ । नयाँ निर्माण, भवन मर्मत, पूर्वाधार थप, उत्खनन, ग्रेडिङ, भर्ने वा तपाईंको घरभवनमा अन्य कुनै परिवर्तन गर्न अनुमति लिनुपर्छ र तपाईंको समुदायको फ्लडप्लेन व्यवस्थापन नियमहरूमा व्यवस्था गरिएका मापदण्डहरू पालना गर्नु पर्द छ । फ्लडप्लेनमा तिनको मूल्यको 50 प्रतिशतभन्दा बढी हुने भवनहरूको कुनै पनि मर्मत वा सुधारहरू माथिल्लो वा बाढी प्रतिरोधी हुनु आवश्यक छ ।

जिम्मेवारीपूर्वक निर्माण गर्नाले मानिस र भवनहरू बाढीबाट सुरक्षित हुने कुरा सुनिश्चित गर्द छ । फ्लडप्लेन व्यवस्थापन नियमहरूले हाम्रो बाढीको जोखिम रहेका क्षेत्रहरूलाई अन्य घरहरूमा प्रत्येक निर्माणको प्रभावलाई कम गरेर त्यहाँ बस्ने र काम गर्ने सबैका लागि कम खतरनाक बनाउँ छ ।

परियोजना सुरु गर्नु अघि, आफ्नो क्षेत्राधिकारको अनुमति दिने एजेन्सी वा King County Department of Local Services, अनुमति डिभिजनको नम्बर **206-296-6600** मा सम्पर्क गर्नु होस् वा ***kingcounty.gov/permits*** मा जानुहोस् ।

रिसाइकल गर्न सकिने कागजमा छापिएको । कृपया रिसाइकल गर्नुहोस् ।
सामान्य

सिफारिस गरिएका आकस्मिक किट सप्लाइहरू

थप कुराहरू यहाँ छ: ***ready.gov/kit***

- ब्याट्री- वा क्रैंक-सञ्चालित रेडियो र अतिरिक्त ब्याटरीहरू
- प्राथमिक उपचारका सामग्रीहरू र सिटी
- अतिरिक्त ब्याटरीको साथमा बत्ती
- प्लास्टिकको झोलामा भएका महत्त्वपूर्ण कागजातका प्रतिलिपिहरू (ड्राइभर इजाजतपत्र, बिमा र बैंक विवरण र सम्पर्क विवरण)
- धेरै दिनको पानी र चाँडै सड्ने खानेकुरा मूल्यको पानी र नाश नहुने खाद्य
- न्यानो कपडा, बलियो जुत्ता/बुटहरू र कम्बलहरू
- व्यक्तिगत सरसफाइ र सफा गर्ने सामग्रीहरू
- सिफारिस गरिएका औषधीहरू
- बालबालिकालाई सान्त्वना दिने सामानहरू (कम्बल, पुस्तकहरू, खेलौनाहरू)
- चार्जरहरू र अतिरिक्त ब्याटरीहरूका साथमा मोबाइल फोन

KING COUNTY FLOOD CONTROL DISTRICT
516 Third Ave. Room 1200 • Seattle WA 98104
kingcountyfloodcontrol.org

PRSRT STD
U.S. POSTAGE
PAID
SEATTLE WA
PERMIT NO. 6013

2023-2024

बाढीमा तयार हुनुहोस्

KING COUNTY मा बाढीको तत्परताका लागि तपाईंको निर्देशिका

नमस्ते ! यदि तपाईंले यो ब्रोसर हुलाकद्वारा प्राप्त गरिरहनुभएको छ भने, तपाईंको घर वा जग्गा फ्लडप्लेन वा नजिकै छ ।

KING COUNTY नदीहरूको नक्सा →

अध्यक्ष Reagan Dunn

बाढी प्रतिरोधी भविष्यका लागि सहकार्य

King County King County Flood Control District को सन्देश

दिनहरू चिसो र छोटो हुँदै जाँदा, King County का बासिन्दाहरूले हाम्रो क्षेत्रमा सबैभन्दा सामान्य प्राकृतिक प्रकोप - बाढीका लागि तयारी सुरु गर्नुपर्छ । बाढीले मानिसहरूलाई घाइते बनाउन, परिवारहरू विस्थापित गर्न र व्यवसायहरू बन्द गर्न सक्छ । तिनले जीवन, घर, बारी र पूर्वाधारलाई खतरामा पार्छन् । King County बाढी नियन्त्रण डिस्ट्रिक्ट (डिस्ट्रिक्ट) तपाईंलाई बाढीका लागि तयारी गर्न, सामना गर्न र पुनर्स्थापित हुन मद्दत गर्न तत्पर छ ।

डिस्ट्रिक्टको अध्यक्षको हैसियतले, King County भरि बाढीको प्रभावलाई न्यूनीकरण गर्न हामीले मिलेर गरेको प्रयासमा मलाई गर्व छ । हाम्रा प्रयासहरूले जीवनको रक्षा गरेका छन्, प्राकृतिक बासस्थानहरू पुनर्स्थापित गरेका छन् र हाम्रा समुदायहरूलाई आनन्द लिनका लागि नयाँ हरियाली वातावरण उपलब्ध गराएका छन् । हामीले पूर्वाधार सुधारहरूमा लगानी गरेका छौं, जसले हाम्रो प्राकृतिक वातावरणको उत्तम संरक्षक बन्ने प्रयास गर्दै बाढीको जोखिम कम गर्दछ ।

यस वर्षको बाढी मौसमका लागि तयारी भनेको खतरामा प्रतिक्रिया गर्न मात्र होइन; यो सँगै मिलेर कुनै पनि कुराको सामना गर्न तयार समुदाय निर्माण गर्ने कुरा हो । तपाईंको कार्यले फरक पार्न सक्छ । कृपया यस ब्रोसरलाई अध्ययन गरेर र बाढीको सामना गर्नका लागि आज नै तयार हुन कदम चालेर आफ्नो भूमिका निर्वाह गर्नुहोस्:

- **तपाईंको बाढीको जोखिमको बारेमा बुझ्नुहोस् ।** आपत्कालीन अवस्थालाई पर्खेर नबस्नुहोस् । *Kingcounty.gov/flood* मा जानुहोस् अथवा 206-477-4812 मा फोन गर्नुहोस् ।
- **बिमा गर्नुहोस् ।** तपाईंका विकल्पहरू बुझ्न, प्रिमियमहरू गणना गर्न र एजेन्टसँग जोडिन *floodsmart.gov* अन्वेषण गर्नुहोस् ।
- **जानकार रहनुहोस् ।** King County बाढीको चेतावनी प्राप्त गर्नको निम्ति दर्ता गर्नुहोस् र यस वेबसाइटमा गई King County Flood Warning एप डाउनलोड गर्नुहोस्: *kingcounty.gov/flood* ।
- **फर्कनुहोस् । नडुब्नुहोस् ।** बाढीको पानीमा कहिल्यै नहिँड्नुहोस्, पौडी नखेल्नुहोस् र गाडी नचलाउनुहोस् ।

बाढीको निम्ति तयार हुने समय अहिले नै हो ! आफू, आफ्नो परिवार र हाम्रो समुदायलाई जोगाउन यी महत्त्वपूर्ण कदमहरू चाल्नुभएकोमा धन्यवाद । एकसाथ, हामी गर्न सक्छौं !

Reagan Dunn
अध्यक्ष, King County Flood Control District

kingcountyfloodcontrol.org
Reagan.Dunn@kingcounty.gov

King County Flood Control District का अगुवाहरू आदिवासी, सहर र सामुदायिक साझेदारहरूसँग Lower Russell Levee Setback Project सम्पन्न गरेको उपलक्ष्यमा उत्सव मनाए । जुन 2023

मुख्य सामुदायिक परियोजना र हरित पूर्वाधारको उत्सव मनाउने: बाढीको जोखिम न्यूनीकरणका लागि दिगो उपाय

The King County Flood Control District (डिस्ट्रिक्ट) ले जुन 2023 मा आफ्नो हालसम्मको सबैभन्दा ठूलो पुँजी लगानी – Lower Russell Levee Setback Project सम्पन्न गरेकोमा गर्वका साथ उत्सव मनाएको थियो । यस परियोजनाले 1.4 मिल पुरानो र क्षतिग्रस्त लेभीलाई प्रतिस्थापन गरेर 500-वर्षको बाढी नियन्त्रण गर्ने गरी नयाँ सेटब्याक लेभी र फ्लडवाल निर्माण गर्‍यो । यसका फाइदाहरू बाढी जोखिम न्यूनीकरणको हाम्रो मिशनमा मात्र सीमित हुँदैनन्; परियोजनाले रमाइला सामुदायिक हरियाली वातावरण र कलिला साल्मन माछाका लागि नदीको किनार र ब्याकवाटर बासस्थानको महत्त्वपूर्ण पुनर्स्थापना पनि गर्दछ । मे 2023 मा पुन: खोलिएको भ्यान डोरेनको ल्यान्डिङ पार्कमा माउन्ट रेनियरबाट प्रेरित खेल पूर्वाधार, विफल बल मैदान, नयाँ पिकलबल कोर्ट र ग्रिन रिभर ट्रेलमा पक्की कनेक्सनहरू जस्ता नयाँ सुविधाहरू समावेश छन् ।

ग्रिन रिभर भ्याली, हजारौं बासिन्दाहरूको बासस्थान हुनुको अलावा, वासिङ्टन राज्यको अर्थतन्त्रका लागि महत्त्वपूर्ण केन्द्र पनि हो, जसले राज्यको कुल गार्हस्थ्य उत्पादन (GDP, Gross Domestic Product) को आठ भागको एक भागभन्दा बढी योगदान गर्दछ । यस परियोजनाले सार्वजनिक सुरक्षा, वातावरणीय पुनर्स्थापना र अर्थतन्त्रप्रति डिस्ट्रिक्टको प्रतिबद्धतालाई जोड दिन्छ ।

वर्षा ब्यारेलदेखि रिपेरियन बफरहरूसम्म, हाम्रो क्षेत्रको हरित पूर्वाधारतर्फ जोड दिनाले पारिस्थितिक संरक्षण र सामुदायिक लचिलोपनमा आशाजनक प्रगतिहरू देखाउँछ । डिस्ट्रिक्टले बाढी न्यूनीकरण अनुदान मार्फत धेरै हरित पूर्वाधार परियोजनाहरूलाई समर्थन गर्दछ, जसले शहरी र ग्रामीण क्षेत्रहरूलाई लाभ पुर्‍याउँछ । हालसम्म, डिस्ट्रिक्टले आदिवासी, स्थानीय अधिकार क्षेत्र र गैर-नाफामूलक संस्थाहरूलाई बाढी न्यूनीकरणमा मद्दत गर्न बाढी न्यूनीकरण अनुदानमा $47 मिलियनभन्दा बढी रकम प्रदान गरेको छ ।

Environmental Coalition of South Seattle (ECOSS) ले बासिन्दाहरूलाई उनीहरूको घरजग्गामा वर्षे बगैंचा र ट्याङ्कीहरू जडान गर्न RainWise छुट कार्यक्रममा पहुँच प्रदान गर्न मद्दत गर्दछ । ECOSS ले विशेष गरी गैर-आदिवासी अङ्ग्रेजीभाषीहरूलाई ठेकेदारहरूसँग जोडेर र छुट प्रक्रियामा मार्गदर्शन गरेर सहायता गर्दछ । डिस्ट्रिक्टले तिनीहरू तल्लो डुवामिस नदीय उपत्यकामा रहेका व्यवसायहरूसम्म पुग्दै गर्दा अब ECOSS सँग ओभरपास र अन्य हरित पूर्वाधार विकल्पहरू अन्तर्गत वर्षाको पानी सङ्कलन गर्ने पकेट पार्कहरू अन्वेषणको काम गरिरहेको छ ।

Snoqualmie Stewardship Program ले पनि बाढी न्यूनीकरण अनुदानको आर्थिक सहयोगमा धेरै परियोजनाहरू सञ्चालन गरेको छ । उनीहरूले कार्नेसन इलिमेन्टरी स्कुल, कार्नेसन पुस्तकालय, ग्रिफिन क्रिक फार्मसँग वर्षे बगैंचाहरू बनाएका छन् र डुवाल शहरका लागि एउटा वर्षे बगैंचा निर्माण गर्ने क्रममा छन् । 2022 मा, उनीहरूले 1.8 एकर बासस्थान पुनर्स्थापित गरे, 8,000 भन्दा बढी बिरुवाहरू रोपे र सामुदायिक स्वयंसेवकहरूबाट ठूलो योगदान प्राप्त गरे ।

जानकार रहनुहोस्

निःशुल्क KING COUNTY बाढीसम्बन्धी चेतावनी दिने एप

हाम्रो निःशुल्क एपमा वास्तविक-समयमा बाढीसम्बन्धी जानकारी प्राप्त गर्नुहोस् ! हालको नदीको बहाव, नदीको स्तरको डाटा, पूर्वानुमानहरू र वास्तविक-समयमा बाढीका चरणहरू निगरानी गर्नुहोस् ।

Kingcounty.gov/flood मा साइन अप गर्नुहोस् ।

Available on the App Store | GET IT ON Google play

हामीलाई पछ्याउनुहोस् !

@KCFloodDistrict and @KCDNRP

@KingCountyDNRP

@KingCountyDNRP

फोन गर्नुहोस्, टेक्स्ट गर्नुहोस् सन्देश वा इमेल पठाउनुहोस्

बाढीसम्बन्धी निःशुल्क स्वचालित चेतावनीका लागि साइन अप गर्नुहोस् । तपाईं नदी र बाढी चरण अनुसार अलर्ट व्यक्तीकरण गर्न सक्नुहुन्छ ।

kingcounty.gov/flood or call **206-477-4899**

KING COUNTY बाढी चेतावनी !

KING COUNTY नदी प्रणालीहरू

KING COUNTY बाढी चेतावनी केन्द्र

206-296-8200 वा 800-945-9263 दोभासे सेवाहरू उपलब्ध छन्, TTY: 711 ।

Materiales traducidos y servicios de intérprete están disponible bajo solicitud: 206-477-4812; TTY: 711. KING COUNTY नदी प्रणालीहरू

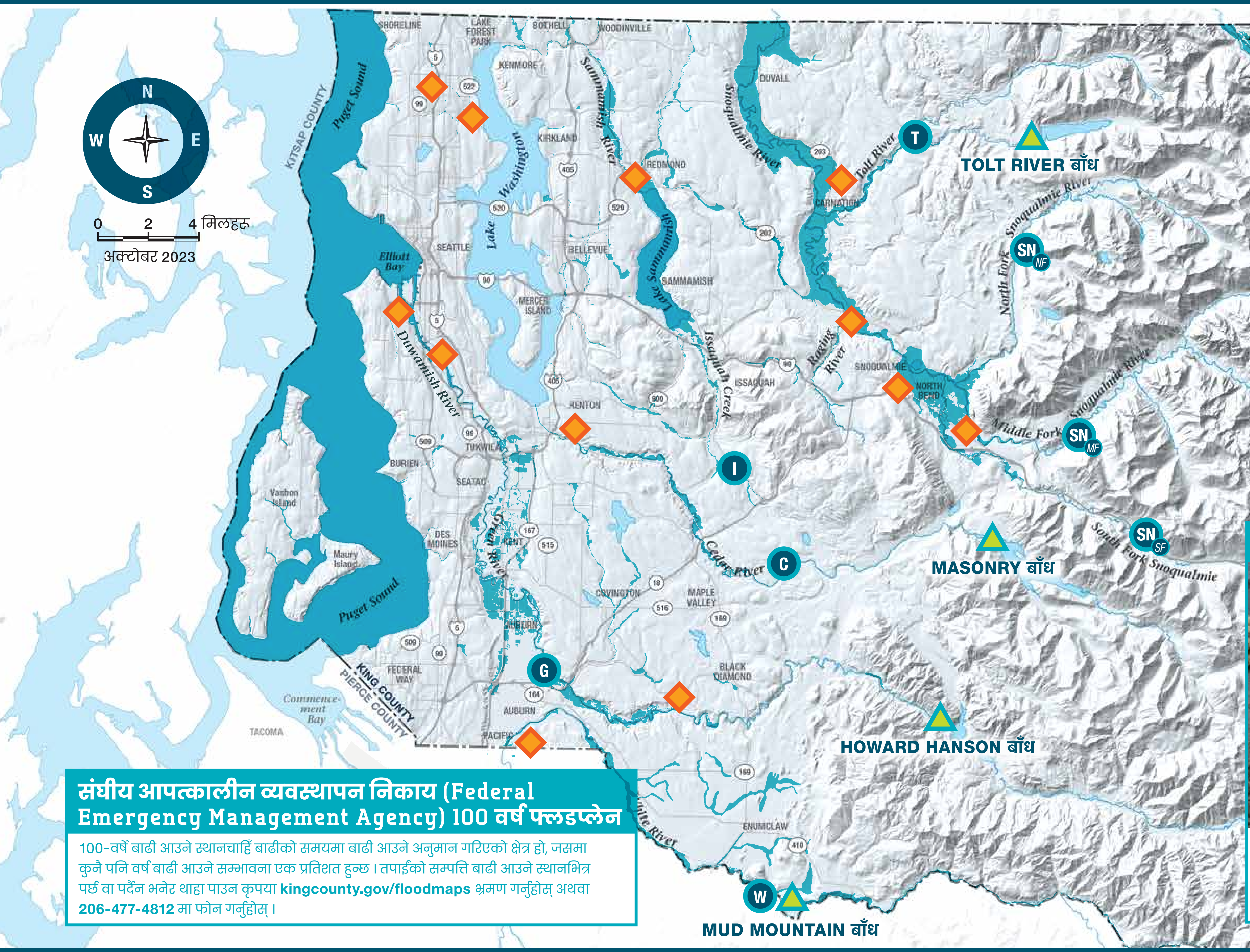

संघीय आपत्कालीन व्यवस्थापन निकाय (Federal Emergency Management Agency) 100 वर्ष फ्लडप्लेन

100-वर्षे बाढी आउने स्थानचाहिँ बाढीको समयमा बाढी आउने अनुमान गरिएको क्षेत्र हो, जसमा कुनै पनि वर्ष बाढी आउने सम्भावना एक प्रतिशत हुन्छ । तपाईंको सम्पत्ति बाढी आउने स्थानभित्र पर्छ वा पर्दैन भनेर थाहा पाउन कृपया **kingcounty.gov/floodmaps** भ्रमण गर्नुहोस् अथवा **206-477-4812** मा फोन गर्नुहोस् ।

बालुवाको बोरा कार्यक्रम

बालुवाको बोराहरू बाढी नियन्त्रण गर्ने सरल र प्रभावकारी औजारहरू हुन् । तिनीहरू कहाँ प्राप्त गर्ने र कसरी प्रयोग गर्ने बारे यहाँ हेर्नुहोस्: ***kingcounty.gov/sandbags*** ।

सङ्केत

100-वर्ष बाढी आउने स्थान

नदीको चरण
निर्धारण गर्न प्रयोग गरिएको बाढी चरणहरू*

जलाशय

बालुवाको बोरा वितरण केन्द्र

नदीका चरणहरू

- T — TOLT नदी
- SK — साउथ फर्क SKYKOMISH नदी
- SN — SNOQUALMIE नदी
  - NF नर्थ फर्क
  - MF मिडल फोर्क
  - SF साउथ फर्क
- I — ISSAQUAH क्रिक
- C — CEDAR नदी
- G — GREEN नदी
- W — WHITE नदी

**King County का नदीहरूमा बाढी चेतावनी गजहरूको पूर्ण सूचीका लागि *kingcounty.gov/flood* मा जानुहोस् ।

आकस्मिक बाढी जानकारी

बाढीका लागि कसरी तयारी गर्ने
kingcounty.gov/floodservices

King County आकस्मिक चेतावनी
kingcounty.gov/alert

King County आकस्मिक समाचार ब्लग
kcemergency.com

King County बाढी चेतावनी
206-477-4899
kingcounty.gov/flood

King County बाढी चेतावनी केन्द्र
206-296-8200 अथवा 800-945-9263

King County आवास मर्मत कार्यक्रम
न्यून आय भएका, योग्य घरधनीहरूलाई प्रमुख आवश्यक आवास मर्मतका लागि कोष ।
206-263-9095
kingcounty.gov/housingrepair

King County रोड 24/7 हेल्पलाइन
206-477-8100 वा 800-KC-ROADS

King County सडक चेतावनी
kingcounty.gov/roadalert

Metro ट्रान्जिट समस्याहरू
kingcounty.gov/metro

राष्ट्रिय बाढी बिमा कार्यक्रम
800-427-4661
floodsmart.gov

जनस्वास्थ्य
Seattle र King County सेप्टिक ट्याङ्क र कुवा समस्याहरू
206-477-8050

KING COUNTY FLOOD CONTROL DISTRICT

King County
Department of Natural Resources and Parks
Water and Land Resources Division

यो नक्सामा समावेश गरिएको जानकारी King County का विभिन्न स्रोतहरूबाट सङ्कलन गरिएको हो र सूचना नदिईकन परिवर्तन हुन सक्छ । King County र King County बाढी नियन्त्रण डिस्ट्रिक्टले त्यस्तो जानकारी प्रयोगको शुद्धता, पूर्णता, समयबद्धता वा अधिकारको रूपमा कुनै पनि व्यक्त वा निहित प्रतिनिधित्व वा वारेन्टीहरू गर्दैन । यो कागजात सर्वेक्षण सामग्रीको रूपमा प्रयोग गर्नका लागि अभिप्रेरित छैन । King County जिल्ला कुनै पनि सामान्य, विशेष, अप्रत्यक्ष, दूर्घटना वा परिणाम स्वरूप भएका क्षतिहरूका निम्ति जिम्मेवार हुनेछैन साथै, यो नक्सामा भएको जानकारीको प्रयोग वा दुरूपयोगबाट गुमेको आम्दानी वा गुमेको फाइदामा चाहिँ सीमित हुने छैन । King County को लिखित अनुमति बाहेक अन्य अवस्थामा यो नक्सा वा यसमा भएको जानकारीको बिक्री गर्न प्रतिबन्ध छ ।

बाढीका चरणहरू

King County ले नदीको बाढी अवस्था प्रतिबिम्बित गर्न चार चरणहरू प्रयोग गर्दछ । चरण जति माथि हुन्छ, हाम्रा नदीहरूमा त्यति धेरै पानी बग्छ र बाढी आउने सम्भावना त्यति नै बढी हुन्छ ।

4 भीषण बाढी	द्रुत गतिमा बग्ने भेल सहित भीषण बाढी । नदीय उपत्यकाहरूमा जताततै सडक बन्द । बाढी चेतावनी केन्द्र खुला रहन्छ । बाढी गस्तीले निरीक्षणको संख्या बढाउँछ ।
3 मध्यम बाढी	बाढी फरक-फरक गहिराइमा आउन सक्छ । आर्टेरियलहरू सहित धेरै सडक बन्दहरू हुने सम्भावना रहन्छ । बाढी गस्तीका कर्मचारीहरूले बाढीको जोखिममा रहेका क्षेत्रहरूको भ्रमण गर्छन् र बाढी नियन्त्रण पूर्वाधारहरूको निरीक्षण गर्छन् ।
2 सानो बाढी	केही स्थानमा भूक्षय, बाढीबाट क्षति र सडक बन्द हुने सम्भावना हुन्छ । King County बाढी चेतावनी केन्द्र खुला रहन्छ । कर्मचारीहरू दिनको 24 घण्टै मद्दत गर्न उपलब्ध हुन्छन् ।
1 तयार रहनुहोस्	सामान्यत: बाढी आउँदैन । King County का कर्मचारी सतर्क अवस्थामा रहन्छन् ।

South Fork Skykomish, Tolt, Snoqualmie, Cedar, Green, र White नदी र Issaquah Creek का लागि प्रत्येक बाढी चरणमा अवस्थाहरूको विस्तृत विवरणका लागि *kingcounty.gov/flood* मा जानुहोस् ।

For translated Be Flood Ready brochures please go to *kingcounty.gov/prepareforflooding*. Additional translations and printed translated brochures are available upon request at no cost to you, please contact us at 206-477-4812.

Para obtener los folletos traducidos de Be Flood Ready, visite *kingcounty.gov/prepareforflooding*. Si lo pide, hay traducciones adicionales y folletos traducidos impresos sin costo alguno para usted; comuníquese con nosotros al 206-477-4812.

Để nhận bản dịch tờ gấp Sẵn Sàng Ứng Phó Với Ngập Lụt, vui lòng truy cập *kingcounty.gov/prepareforflooding*. Chúng tôi cung cấp miễn phí các bản dịch khác và bản cứng tờ gấp đã dịch theo yêu cầu cho quý vị. Vui lòng liên hệ với chúng tôi theo số 206-477-4812.

번역된 홍수 대비 브로셔는 웹사이트 *kingcounty.gov/prepareforflooding* 를 참조하세요. 추가 번역 및 인쇄된 번역 브로셔가 필요하면 요청 시 무료로 드립니다. 206-477-4812로 문의하세요.

如需「Be Flood Ready（做好防洪準備）」手冊的翻譯版本，請造訪 *kingcounty.gov/prepareforflooding* 如果您需要額外的翻譯版本和紙質翻譯版手冊，請致電 206-477-4812 聯絡我們，我們將免費為您提供

Si aad u hesho buug-yaraha u diyaarsanoow daadka fadlan booqo *kingcounty.gov/prepareforflooding*. Turjumaada dheeraadka ah iyo buug-yaraha la daabacay ayaad ku heli kartaa si bilaash ah markaaad adiga codsato, fadlan nagala soo xiriir 206-477-4812.

Переведенные брошюры Be Flood Ready (Подготовка к наводнению) можно найти на странице *kingcounty.gov/prepareforflooding*. Чтобы бесплатно запросить перевод на другие языки или печатный экземпляр переведенной брошюры, звоните на номер 206-477-4812.