CUANDO SE INUNDE...

¡Esté preparado! Obtenga más detalles sobre inundaciones en kingcounty.gov/floodservices

ANTES

1 Conozca el riesgo de inundación. Si le enviaron este boletín informativo por correo, su casa o propiedad se encuentra en un terreno inundable o cerca de uno. Obtenga más información en **kingcounty.gov/floodmaps** o llame al **206-477-4812**.

2 Compre un seguro contra inundaciones. El seguro de propietarios estándar no cubre las pérdidas causadas por inundación, y puede haber un periodo de espera de 30 días sobre las nuevas pólizas de seguro contra inundaciones.

Obtenga más información en **floodsmart.gov** o llame al **800-427-4661**.

3 Protéjase usted y a su familia.

- Actualice los planes de emergencia para su familia, granja o negocio y elija un lugar de encuentro en caso de que los miembros de la familia se separen.
- Conozca varias rutas desde su casa o negocio hacia terrenos elevados.
- Use bolsas de arena para proteger su casa o propiedad (consulte el mapa interno para ver las ubicaciones de distribución gratuita).
- Elija a un amigo o familiar que esté fuera del estado para llamar con información en caso de que las líneas locales estén ocupadas.
- Arme un kit de emergencia (ver a continuación).
- Hable con sus vecinos sobre la preparación para inundaciones, las experiencias anteriores y cualquier otra asistencia especial que usted o ellos puedan necesitar.

4 Proteja su propiedad y sus mascotas de los riesgos de inundación.

- Mueva los vehículos, el equipo, el ganado/las mascotas a terrenos más elevados y guarde los objetos de valor y los productos químicos domésticos por encima de los niveles de inundación.
- Sujete y asegure los tanques de propano y otros recipientes de combustible.
- Instale válvulas de retención en las trampas de alcantarilla de los edificios para evitar que las aguas de inundación se acumulen en los drenajes de las alcantarillas.
- Nunca tire los residuos en los drenajes de tormenta; deseche la basura y los desechos animales en los tachos de basura; y barra las veredas, las canaletas, las entradas y otras superficies pavimentadas. Los drenajes de tormenta limpios requieren menos mantenimiento y ayudan a mantener limpios nuestros ríos y arroyos para beber, para la vida silvestre y la recreación.

REGÍSTRESE PARA RECIBIR ALERTAS

Visite kingcounty.gov/flood y regístrese para recibir alertas de los distintos sistemas de ríos en el Condado de King.

DURANTE

1 No camine, vadee ni conduzca por las zonas inundadas. Dé la vuelta. No se ahogue..

2 Si su vehículo se detiene en una zona inundada, abandónelo lo antes posible. Camine de regreso por donde vino por seguridad.

3 Llame al centro de alertas de inundaciones del condado de King al 206-296-8200 o al 800-945-9263 para obtener información sobre las condiciones y los pronósticos de inundación.

4 Esté preparado para recibir un aviso de evacuación por parte de las autoridades. Si se recomienda evacuar, hágalo de inmediato. Siga las rutas de evacuación recomendadas, ya que los atajos pueden estar bloqueados.

5 Si no puede dejar su casa o edificio de manera segura debido al rápido aumento del agua, llame al 911 para pedir ayuda. Después, vaya a un piso más alto o al techo. Lleve ropa abrigada, impermeable, una linterna, un celular y una radio portátil.

6 Cuando la inundación sea inminente, pero solo si el tiempo lo permite:

- Cierre la válvula de gas principal.
- Apague todos los servicios del edificio en el interruptor principal. No toque ningún equipo eléctrico a menos que esté en un área seca o esté parado en un trozo de madera seca y usando zapatos con suela de goma y guantes de goma.
- Registre los datos estadísticos tales como el tiempo, la lectura del medidor y las elevaciones de las inundaciones locales para uso futuro y entender la inundación de su vecindario. Incluya las observaciones específicas en su casa o negocio.

¿NECESITA AYUDA?

Llame al 206-477-4812 si necesita ayuda para buscar una propiedad, si necesita confirmar que su propiedad está en el terreno inundable o si desea más información sobre los certificados de elevación.

DESPUÉS

1 Antes de entrar a su casa, tenga cuidado con los posibles daños estructurales, fuga de gas, cortocircuitos eléctricos y cables vivos.

2 Haga que un profesional verifique por seguridad el panel eléctrico del sistema de calefacción, los tomacorrientes y los aparatos antes de usarlos. Comuníquese con la compañía de gas para que lo vuelvan a activar.

3 Siga los procedimientos para una limpieza segura de los artículos del hogar, los alimentos, el suministro de agua y la propiedad.

4 Documente sus pérdidas. Fotografíe los daños y registre los gastos de reparación. Póngase en contacto con su agente de seguros para los reclamos de pérdida por inundación.

5 Marque el punto de agua más alto en su casa o estructura dañada.

6 Bombee los sótanos inundados de forma gradual (aproximadamente un tercio de agua por día) para evitar el daño estructural.

7 No tire la arena de las bolsas de arena en los arroyos dado que afecta la calidad del agua. Guárdelas para uso futuro.

8 Verifique los canales de noticias locales para conocer las actualizaciones sobre la asistencia en desastres y los procedimientos de registro.

Construya de manera responsable

Cualquier desarrollo en el terreno inundable necesita un permiso. Se deben autorizar las construcciones nuevas, las reparaciones de los edificios, las adiciones, la excavación, la nivelación, el relleno o cualquier otro cambio en su propiedad y seguir los estándares de las normas de gestión de los terrenos inundables en su comunidad. Se requiere que cualquier reparación o mejora de los edificios en el terreno inundable que exceda el 50 por ciento de su valor esté elevada o sea a prueba de inundaciones.

La construcción responsable garantiza que las personas y los edificios sean más seguros ante inundaciones. Las normas de gestión de terrenos inundables hacen que nuestras zonas que tienden a inundarse sean menos peligrosas para los que viven y trabajan allí, reduciendo el efecto de cada desarrollo sobre las otras propiedades.

Antes de comenzar un proyecto o informar un planeamiento ilegal, póngase en contacto con la agencia de autorización de su jurisdicción o con el Departamento de Servicios Locales, División de Autorizaciones al **206-296-6600** o visite **kingcounty.gov/permits**.

Suministros del kit de emergencia

Más información en: **TakeWinterByStorm.org**

- Radio a pilas o a manivela y pilas adicionales
- Suministros de primeros auxilios y un silbato
- Linterna con pilas adicionales
- Copias de documentos importantes en una bolsa plástica (licencia de conducir, información del seguro y del banco e información de contacto)
- Agua y alimentos no perecederos para su familia y los animales para varios días
- Ropa abrigada, calzados/botas resistentes y mantas
- Suministros de higiene y aseo personal
- Medicamentos recetados
- Artículos para la comodidad de los niños (manta, libros, juguetes)
- Cargadores de celulares

Printed on recycled paper. Please recycle.
General

KING COUNTY FLOOD CONTROL DISTRICT
516 Third Ave. Room 1200 • Seattle WA 98104

PRSRT STD
U.S. POSTAGE
PAID
SEATTLE WA
PERMIT NO. 6013

2019-2020

ESTÉ LISTO PARA LA INUNDACIÓN

SU GUÍA DE PREPARACIÓN PARA INUNDACIONES EN EL CONDADO DE KING

¡Hola!
Si recibió este folleto por correo, su casa o propiedad se encuentra en un terreno inundable o cerca de uno.

MAPA DE LOS RÍOS DEL CONDADO DE KING

Presidente Reagan Dunn

¡Es hora de prepararse para la inundación!

Un mensaje del Distrito de Control de Inundaciones del Condado de King

Somos afortunados de vivir en el hermoso Noroeste del Pacífico. La lluvia y la nieve ayudan a mantener a nuestros alrededores verdes y sanos, pero las inclemencias climáticas también generan un riesgo de inundación.

La inundación es el desastre natural n.° 1 en el Condado de King y en los Estados Unidos. Los especialistas en clima pronostican un "clima neutro" para nuestro próximo invierno, pero los científicos también pronostican tormentas más intensas y frecuentes en los años siguientes. Debemos estar preparados para "esperar lo inesperado".

El Distrito de Control de Inundaciones del Condado de King trabaja duro para concientizar sobre los riesgos de inundación y la importancia de la preparación de emergencia para ayudar a las personas a estar listas y a reaccionar ante una inundación. Colaboramos con ciudades, tribus y otros accionistas para desarrollar proyectos y políticas que traten los riesgos de inundación en nuestra región y proporcionen información y recursos como este folleto.

Ahora necesitamos SU AYUDA para mantener segura a la comunidad. Debemos prepararnos para un clima lluvioso y la posibilidad de inundaciones. Tómese unos minutos para revisar esta información importante y ¡estar listo para la inundación! Estas son algunas de las cosas que puede hacer:

1. Infórmese sobre el riesgo de inundación. Conozca su riesgo en donde vive, trabaja, se entretiene o viaja regularmente. Visite kingcounty.gov/floodmaps y desplácese hacia los "límites de los terrenos inundables de iMap" o comuníquese al 206-477-4812.

2. Manténgase informado. Obtenga información de alertas tempranas de inundación e inundaciones en tiempo real: regístrese en alertas de inundaciones del Condado de King y descargue la aplicación de advertencias de inundaciones del condado de King en kingcounty.gov/flood.

3. Dé la vuelta. No se ahogue. Nunca camine, nade ni conduzca a través de las aguas de inundación. Solo seis pulgadas de agua en movimiento rápido pueden tirarlo, y un pie de agua en movimiento puede llevarse su vehículo.Más de la mitad de las fatalidades por inundaciones se relacionan con vehículos.

4. Obtenga un seguro contra inundaciones. Las pólizas estándares de propietarios e inquilinos excluyen los daños por inundación. Visite floodsmart.gov para obtener más información e identificar un agente de seguros; no espere, las pólizas generalmente tardan 30 días en comenzar.

Las inundaciones son impredecibles y destructivas. Pueden interrumpir los servicios indispensables y el transporte; destruir infraestructuras y sustentos importantes; y en los peores casos, causar lesiones y muerte. No debe confiarse. Manténgase usted y a sus seres queridos seguros y proteja su propiedad y objetos de valor preparándose ahora.

Reagan Dunn, presidente
Distrito de Control de Inundaciones del Condado de King

kingcountyfloodcontrol.org | @KCCReaganDunn

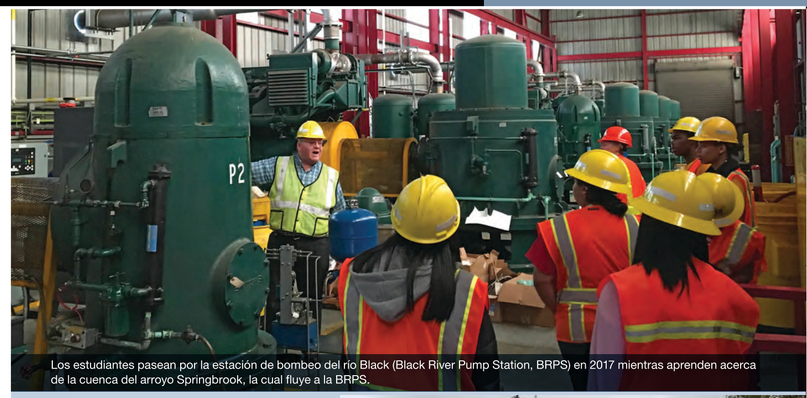

Los estudiantes pasean por la estación de bombeo del río Black (Black River Pump Station, BRPS) en 2017 mientras aprenden acerca de la cuenca del arroyo Springbrook, la cual fluye a la BRPS.

Mejoras en la estación de bombeo para proteger a la gente, la propiedad, el medio ambiente

De izquierda a derecha: Gerente de proyectos Tom Bean informes concejal municipal de Renton Armondo Pavone, Distrito de Control de Inundaciones del Condado de King presidente Reagan Dunn, Renton administrador de obras públicas Gregg Zimmerman, e ingeniero de obras públicas de Renton Joe Farah en una visita reciente de la BRPS.

El Distrito de Control de Inundaciones del Condado de King está realizando renovaciones significativas en la estación de bombeo del río Black (BRPS). Esta estación de bombeo proporciona una reducción del riesgo de inundaciones para las zonas económicas altamente desarrolladas y vitales de Renton, Kent y Tukwila.

La BRPS es una conexión crucial en el sistema de control de inundaciones del río Green. La estación de bombeo sirve como represa para mantener a las mareas altas y a las inundaciones del río Green alejadas de las ciudades y las comunidades próximas. La BRPS también bombea el flujo del arroyo Springbrook aguas abajo hacia el río Green y coopera con el sistema de dique y la represa de Howard Hanson como componente fundamental de la reducción del riesgo de inundaciones en la zona.

Las renovaciones en la BRPS de 45 años reunirán los requisitos de diseño actuales y garantizarán operaciones seguras, confiables y eficientes. Se está trabajando actualmente para reemplazar tres motores de bombeo, los cuales se usan a diario; se inició la planificación para la evaluación y la mejora del sistema de paso para peces existente.

Las operaciones de bombeo confiables son fundamentales; 2,800 acres se encuentran en riesgo durante un evento de inundación severo, incluidas 370 estructuras en Renton, 210 estructuras en Kent y aproximadamente 60 estructuras en Tukwila. Obtenga más información en: kingcounty.gov/BlackRiverPumpStation.

MANTÉNGASE INFORMADO

APLICACIÓN GRATUITA PARA ALERTAS DE INUNDACIONES DEL CONDADO DE KING

¡Obtenga información sobre las inundaciones en tiempo real con nuestra aplicación gratuita! Monitoree los flujos actuales de los ríos, los datos de las etapas de los ríos, los pronósticos y las fases de inundación en tiempo real.

Available on the App Store | GET IT ON Google play

¡SÍGANOS!

@KCFloodDistrict y @KCDNRP en Twitter, @KingCountyDNRP en Instagram, @KCWLRD en Facebook

TELÉFONO, MENSAJE DE TEXTO O CORREO ELECTRÓNICO

Regístrese para recibir alertas automáticas de inundaciones gratis. Puede personalizar las alertas por río y fase de inundación.

kingcounty.gov/flood o llame al **206-477-4899**

¡ALERTA DE INUNDACIONES DEL CONDADO DE KING!

King County
Department of Natural Resources and Parks
Water and Land Resources Division

Otros formatos disponibles. 206-477-4812 (Transmisión por TTY: 711)

Materiales traducidos y servicios de intérprete están disponible bajo solicitud. 206-477-4812; TTY: 711

SISTEMAS DE RÍOS DEL CONDADO DE KING

CENTRO DE ALERTAS DE INUNDACIONES DEL CONDADO DE KING

206-296-8200 or 800-945-9263 Servicios de interpretación disponibles; TTY 711.

Materiales traducidos y servicios de intérprete están disponible bajo solicitud: 206-477-4812; TTY: 711.

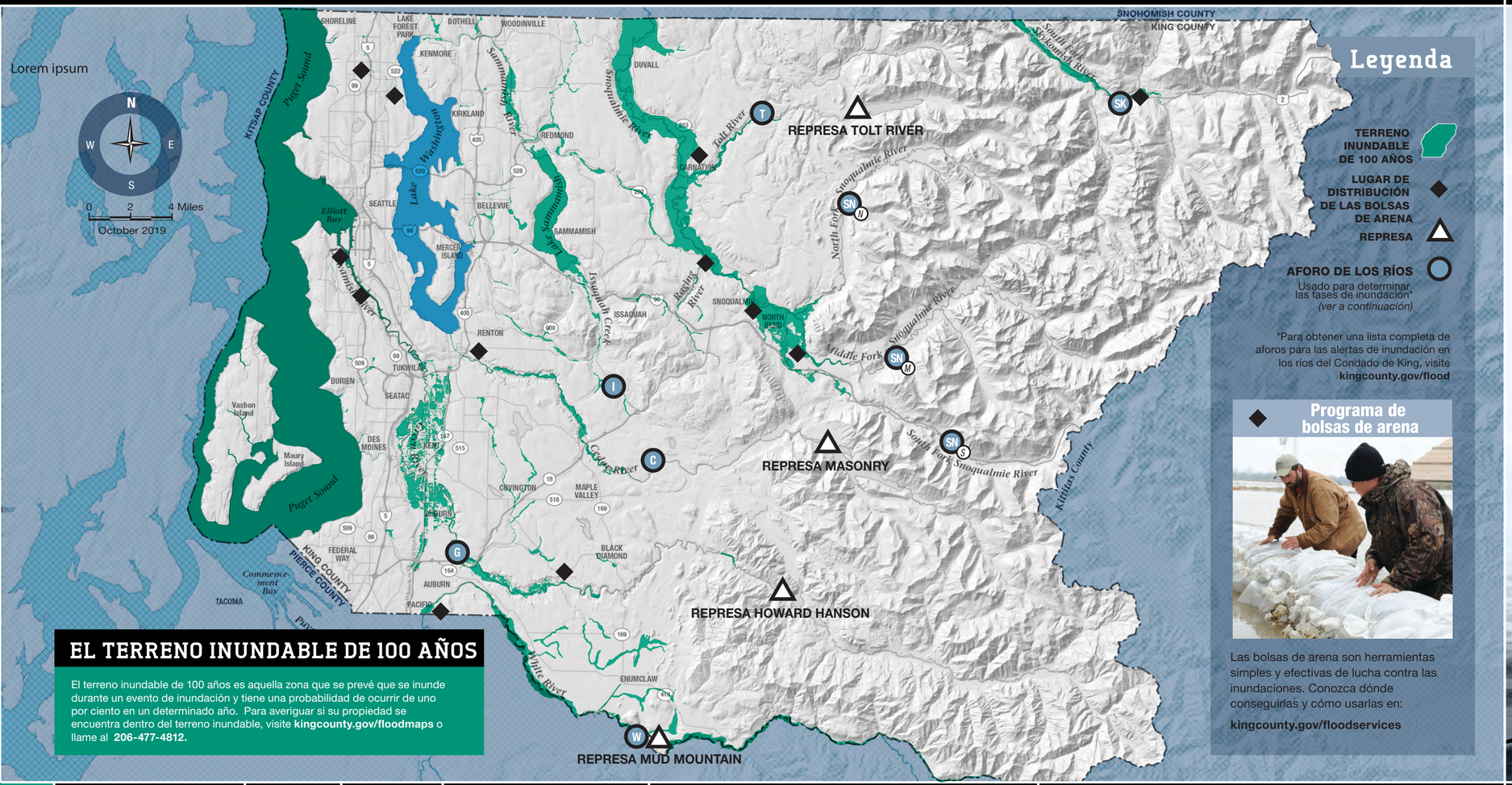

Leyenda

- TERRENO INUNDABLE DE 100 AÑOS
- LUGAR DE DISTRIBUCIÓN DE LAS BOLSAS DE ARENA
- REPRESA
- AFORO DE LOS RÍOS
  Usado para determinar las fases de inundación*
  (ver a continuación)

*Para obtener una lista completa de aforos para las alertas de inundación en los ríos del Condado de King, visite **kingcounty.gov/flood**

Programa de bolsas de arena

Las bolsas de arena son herramientas simples y efectivas de lucha contra las inundaciones. Conozca dónde conseguirlas y cómo usarlas en:

kingcounty.gov/floodservices

INFORMACIÓN DE EMERGENCIA ANTE INUNDACIONES

Cómo prepararse para una inundación
kingcounty.gov/floodservices

Alerta de emergencias del Condado de King
kingcounty.gov/alert

Blog de noticias sobre emergencias del Condado de King
kcemergency.com

Alertas de inundaciones del Condado de King
206-477-4899
kingcounty.gov/flood

Centro de alertas de inundaciones del Condado de King
206-296-8200 o
800-945-9263

Programa de reparación de viviendas del Condado de King
Financiación para las reparaciones necesarias e importantes de viviendas para propietarios de bajos ingresos y elegibles.
206-263-9095
kingcounty.gov/housingrepair

Línea de asistencia las 24 horas, los 7 días de la semana de la ruta del Condado de King
206-477-8100 o 800-KC-Roads
kingcounty.gov/roadalert

Alertas de ruta del Condado de King
kingcounty.gov/roadalert

Interrupciones de Metro Transit
kingcounty.gov/metro

Programa nacional de seguro contra inundaciones
800-427-4661
floodsmart.gov

Problemas del tanque y pozo séptico Salud Pública, Seattle y el Condado de King
206-477-8050

Take Winter By Storm
TakeWinterByStorm.org

KING COUNTY FLOOD CONTROL DISTRICT

King County
Department of Natural Resources and Parks
Water and Land Resources Division

El Condado de King recopiló la información incluida en este mapa a partir de una variedad de fuentes y está sujeta a cambios sin notificación. El Condado de King no realiza ninguna declaración ni establece garantías, expresas o implícitas, en cuanto a la exactitud, la completitud, la puntualidad o los derechos para el uso de tal información. Este documento no está destinado para usarse como un producto de encuesta. El Condado de King no será responsable por ningún daño general, especial, indirecto, incidental o consecuente que incluye, entre otros, los ingresos o beneficios perdidos que resulten del uso o mal uso de la información incluida en este mapa. Está prohibido cualquier tipo venta de este mapa o la información de este mapa salvo por permiso escrito del Condado de King.

EL TERRENO INUNDABLE DE 100 AÑOS

El terreno inundable de 100 años es aquella zona que se prevé que se inunde durante un evento de inundación y tiene una probabilidad de ocurrir de uno por ciento en un determinado año. Para averiguar si su propiedad se encuentra dentro del terreno inundable, visite **kingcounty.gov/floodmaps** o llame al **206-477-4812.**

EFECTOS ESPERADOS DE LAS INUNDACIONES POR RÍO

RÍO cfs = pies cúbicos por segundo	PICO RECIENTE	INUNDACIÓN PICO	FASE 1: - SIN INUNDACIÓN. Generalmente no se produce inundación.	FASE 2: - INUNDACIÓN MENOR. El personal del centro de alertas de inundaciones del Condado de King está disponible las 24 horas del día para brindar asistencia.	FASE 1: - INUNDACIÓN MODERADA. Se envía al personal de patrulla de inundaciones del Condado de King para monitorear las instalaciones de protección contra inundaciones, tales como los diques.	FASE 1: - INUNDACIÓN SEVERA. Las patrullas de inundación monitorean la situación y el centro de alerta de inundaciones permanece abierto.
(SK) **RAMAL SUR DEL RÍO SKYKOMISH** Flujo en la ciudad de Skykomish	**19,100 cfs** Nov. 2017	Datos de flujo no disponibles en esta ubicación antes de octubre de 2016.	**6,000 cfs** El personal del Condado de King está en alerta.	**10,000 cfs** Posibilidad de erosión de la orilla del río y problemas de escombros por inundación.	**18,000 cfs** Probabilidad de erosión de la orilla del río y escombros por inundación. |Es probable que la inundación se produzca en las zonas bajas cerca de Baring y el extremo oeste de Timberlane Village.	**27,000 cfs** Las grandes inundaciones pueden abarcar zonas protegidas generalmente por diques.
(T) **RÍO TOLT** Flujo cerca de la ciudad de Carnation	**13,800 cfs** Ene. 2009	**17,400 cfs** Dic. 1959 antes de la construcción de la represa del río Tolt.	**2,500 cfs** El personal del Condado de King está en alerta.	**3,500 cfs** Es posible que el dique en la orilla sur entre el puente del sendero Snoqualmie Valley y el puente de la autopista 203 presente filtraciones.	**5,000 cfs** Agua a lo largo del noreste de la ruta del río Tolt en las inmediaciones del antiguo vecindario San Souci. Aumento de la filtración y posible inundación de patios traseros a la altura del dique en la orilla sur entre el puente del sendero Snoqualmie Valley y el puente de la autopista 203.	**8,500 cfs** Los diques pueden rebalsar cerca de la ciudad de Carnation. Los flujos de la filtración en el dique en la orilla sur entre el puente del sendero Snoqualmie Valley y el puente de la autopista 203 pueden atravesar NE 32nd Street. Pueden producirse cambios de canal entre la extensión aguas arriba del noreste de la ruta del río Tolt/noreste de 361st Avenue y el límite oriental de Carnation.
(SN) **RÍO SNOQUALMIE** Suma de flujos en: (N) Ramal norte (M) Ramal centro (S) Ramal sur	**54,110 cfs** Ene. 2009		**6,000 cfs** El personal del Condado de King está en alerta.	**12,000 cfs** Los caminos que pueden quedar cubiertos incluyen a Neal Road SE, Reinig Road, West Snoqualmie River Road NE (Walker Road), Snoqualmie Meadowbrook Road y Mill Pond Road.	**20,000 cfs** Ocurren inundaciones de diversas profundidades en todo Snoqualmie Valley. Los caminos que pueden quedar cubiertos incluyen a Fall City-Carnation Road, Tolt Hill Road y Novelty Flats Road.	**38,000 cfs** Algunas zonas residenciales pueden presentar velocidades peligrosamente altas e inundaciones de casas. Los caminos que pueden quedar cubiertos incluyen a Woodinville-Duvall Road, Carnation-Duvall Roa y Moon Valley Road.
(I) **ARROYO ISSAQUAH** Altura (etapa) cerca de Hobart Información: Ciudad de Issaquah	**9.9 ft** Nov. 1990		**6.5 ft** El personal del Condado de King está en alerta. Se notifica al Departamento de Obras Públicas y de Policía de Issaquah. Se inicia un monitoreo en espera.	**7.5 ft** Inundaciones localizadas en zonas propensas a inundaciones. Algunos cierres de calles debido al agua en las calzadas. Se pueden esperar inundaciones en las zonas que se inundan con frecuencia. El Departamento de Operaciones de Obras Públicas de Issaquah comienza con las actividades de lucha contra las inundaciones.	**8.5 ft** Inundaciones considerables en el arroyo Issaquah, el arroyo Tibbetts y el ramal este del arroyo Issaquah. Posibles inundaciones en muchas zonas en las orillas de los arroyos. Máximo esfuerzo de lucha contra las inundaciones vigente de las Obras Públicas de Issaquah.	**9 ft** Grandes inundaciones, similares a enero de 2009 o mayores a lo largo de los valles de los arroyos Issaquah y Tibbetts. Máximo esfuerzo de lucha contra las inundaciones vigente de las Obras Públicas de Issaquah.
(C) **RÍO CEDAR** Flujo cerca de Landsburg	**7,870 cfs** Ene. 2009	**14,200 cfs** Antes de la construcción de la represa Masonry.	**1,800 cfs** El personal del Condado de King está en alerta.	**2,800 cfs** Lower Dorre Don Way SE puede quedar cubierto y cerrarse.	**4,200 cfs** Los caminos pueden quedar cubiertos y cerrarse, entre ellos SE Jones Road cerca de 156th Pl SE, SR 169 cerca de la intersección de Cedar Grove Road SE, SE 184th St, Byers Road SE, 216th Ave SE, SE 193rd St, SE 207th St, Lower Dorre Don Way SE, Dorre Don Way SE y SE 238th St. Varios de estos caminos proporcionan acceso a los vecindarios donde los residentes pueden quedarse atrapados y requerir evacuación.	**5,000 cfs** Los caminos pueden quedar cubiertos y cerrarse, entre ellos SE Jones Road cerca de 156th Pl SE, SR 169 cerca de la intersección de Cedar Grove Road SE, SE 184th St, Byers Road SE, 216th Ave SE, SE 193rd St, SE 197th Pl, SE 206th St, SE 207th St, SE Bain Road, Dorre Don Ct SE, Lower Dorre Don Way SE, Dorre Don Way SE, SE 238th St y 244th Ave SE. Varios de estos caminos proporcionan acceso a los vecindarios donde los residentes pueden quedarse atrapados y requerir evacuación. Los flujos profundos y rápidos pueden crear condiciones peligrosas en todo el terreno inundable.
(G) **RÍO GREEN** Flujo medido o esperado cerca de la ciudad de Auburn	**12,200 cfs** Nov. 2006	**28,100 cfs** Nov. 1959 Antes de la construcción de la represa Howard Hanson.	**5,000 cfs** El personal del Condado de King está en alerta.	**7,000 cfs** Inundación de tierras bajas en el valle aguas arriba de la ciudad de Auburn.	**9,000 cfs** Ocurren inundaciones de diversas profundidades en el valle aguas arriba de la ciudad de Auburn y la cuenca del arroyo Lower Mill. Es posible que Southeast Green Valley Road y West Valley Road queden cubiertos.	**12,000 cfs** Los diques críticos para el control de inundaciones pueden debilitarse por la saturación. Es posible que haya cambios repentinos en las condiciones de inundación, en especial en las zonas protegidas por diques. Estos cambios pueden incluir agua que se eleva rápidamente, inundaciones extendidas, cierres de caminos e interrupciones de servicios públicos.
(W) **RÍO WHITE** Flujo medido o esperado liberado de la represa Mud Mountain	**11,700 cfs** Ene. 2009 Según datos del Cuerpo de Ingenieros del Ejército de los EE. UU. de la represa Mud Mountain.	**28,000 cfs** Dic. 1933 Informado en el Río White cerca de Buckley antes de la construcción de la represa Mud Mountain.	**4,000 cfs** El personal del Condado de King está en alerta.	**5,000 cfs** Puede que haya inundaciones por desbordamiento aguas arriba del puente A-Street en las ciudades de Pacific y Auburn.Es probable que se produzcan inundaciones por desbordamientos en Pacific cerca de Government Canal. Probablemente, se producirá marea alta a lo largo de las barreras temporales de protección contra las inundaciones.	**7,000 cfs** Se producirán niveles de agua altos de los ríos a lo largo de las barreras temporales de protección contra las inundaciones en la ciudad de Pacific. Probablemente, se producirán flujos rebalsantes en Government Canal y Butte Avenue y aguas arriba del puente de A-Street en las ciudades de Pacific y Auburn. Los residentes de la zona del arroyo Red pueden experimentar velocidades peligrosamente altas, flujos con escombros e inundaciones residenciales.	**9,000 cfs** La velocidad peligrosamente alta y los flujos con escombros pueden ocurrir en todo el sistema de ríos. Se esperan inundaciones por desbordamiento en las ciudades de Pacific y Auburn. Las partes de las barreras temporales de protección contra las inundaciones pueden rebalsar. Es posible que se produzcan daños en el criadero de peces cerca de la ciudad de Enumclaw. Es probable que la crecida cubra SR 410 aguas arriba de la represa Mud Mountain cerca de Greenwater.